

**MUNICÍPIO DE JARDINOPOLIS**  
**ESTADO DE SANTA CATARINA**  
**PROCESSO SELETIVO 001/2018**  
04 DE FEVEREIRO DE 2018

**MEDICO**

**INSTRUÇÕES**

Este Caderno de Questões contém 40 questões, constituídas com cinco opções (A, B, C, D, E) e uma única resposta correta. Em caso de divergência de dados e/ou de defeito no Caderno de Questões, solicite providências ao fiscal de sala.

Você receberá o Cartão Resposta, no qual serão transcritas as respostas do Caderno de Questões, com caneta esferográfica de tinta azul ou preta, de acordo com as orientações de preenchimento abaixo:

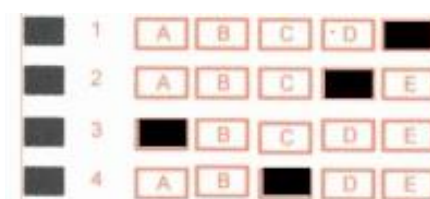

Após o preenchimento do Cartão Resposta com as respostas do Caderno de Questões, o candidato deverá assinar o mesmo.

**Durante a realização das provas é vedado:**

- a) consultar livros, códigos, manuais, impressos ou quaisquer anotações ou equipamentos eletrônicos;
- b) a comunicação entre os candidatos;
- c) ausentar-se da sala sem a companhia de um fiscal;
- d) a ingestão de alimentos e bebidas, com exceção de água acondicionada em embalagem plástica transparente sem rótulos e/ou etiquetas;
- e) entregar a prova e o cartão resposta antes de decorrida 45 (quarenta e cinco) minutos do seu início.
- f) o uso de relógio de qualquer tipo e aparelhos telefônicos, qualquer equipamento elétrico ou eletrônico, bonés, chapéus e porte de qualquer tipo de arma.

A interpretação das questões é parte integrante da prova, não sendo permitido aos fiscais de sala auxiliar na interpretação.

A saída da sala de prova, com a entrega do Caderno de Questões e Cartão Resposta, somente será permitida depois de transcorrido 45 minutos do início da mesma.

Ao concluir a prova e o preenchimento do Cartão Resposta, entregue o Caderno de Questões e o Cartão Resposta ao fiscal de sala. A não entrega de qualquer um dos itens especificados acima, implicará na eliminação do candidato do Processo Seletivo.

O tempo de duração total da prova é de 3 (três) horas, incluído o tempo para preenchimento do Cartão Resposta.

O candidato poderá anotar suas respostas no gabarito disponível na última página do caderno de questões para conferir com o gabarito oficial.

Os 3 últimos candidatos ao terminarem a prova deverão permanecer juntos em sala para, juntamente com os fiscais de sala assinar a folha ata, o verso dos cartões respostas, o lacre dos envelopes que guardarão os Cartões Resposta e os Cadernos de Questões.

A desobediência a qualquer uma das determinações constantes do Edital de Processo Seletivo, do presente Caderno de Questões e de preenchimento do Cartão Resposta, implicará na eliminação do candidato do Processo Seletivo.

BOA SORTE.

## Português

**O fragmento da obra *A Moreninha* servirá como base para responder as questões de 01 a 08:**

[...]

Chegou o sábado. O nosso Augusto, depois de muitos rodeios e cerimônias, pediu finalmente licença para ir passar o dia de domingo na ilha de... e obteve em resposta um não redondo; jurou que tinha dado sua palavra de honra de lá se achar nesse dia e o pai, para que o filho não cumprisse a palavra, nem faltasse à honra, julgou muito conveniente trancá-lo em seu quarto.

Mania antiga é essa de querer triunfar das paixões com fortes meios; erro palmar, principalmente no caso em que se acha o nosso estudante; amor é um menino doidinho e malcriado que, quando alguém intenta refreá-lo, chora, escarapela, esperneia, escabuja, morde, belisca, e incomoda mais que solto e livre; prudente é facilitar-lhe o que deseja, para que ele dissesse se desgote; soltá-lo no prado, para que não corra; limpá-lo o caminho, para que não passe; acabar com as dificuldades e oposições, para que ele durma e muitas vezes morra. O amor é um anzol que, quando se engole, agadonha-se logo no coração da gente, donde, se não é com jeito, o maldito rasga, esburaca e se aprofunda. [...]

Já era tarde. Augusto amava deveras, e pela primeira vez em sua vida; e o amor, mais forte que seu espírito, exercia nele um poder absoluto e invencível. Ora, não há ideias mais livres que as do preso; e, pois, o nosso encarcerado estudante soltou as velas da barquinha de sua alma, que voou, atrevida, por esse mar imenso da imaginação; então começou a criar mil sublimes quadros e em todos eles lá aparecia a encantadora Moreninha, toda cheia de encantos e graças. Viu-a, com seu vestido branco, esperando-o em cima do rochedo, viu-a chorar, por ver que ele não chegava, e suas lágrimas queimavam-lhe o coração. Ouvia-a acusá-lo de inconstante e ingrato, daí a pouco pareceu-lhe que ela soluçava; escutou um grito de dor semelhante a esse que soltara no primeiro dia que ele tinha passado na ilha! Aqui, foi o nosso estudante às nuvens; saltou exasperado fora do leito em que se achava deitado, passou a largos passos por seu quarto, acusou a crueldade dos pais, experimentou se podia' arrombar a porta, fez mil planos de fuga, esbravejou, escabelou-se e, como nada disso lhe valesse, atirou com todos os seus livros para baixo da cama e deitou-se de novo, jurando que não havia de estudar dois meses.[...]

MACEDO, Joaquim Manuel de. **A Moreninha**. Rio de Janeiro: Lacerda, 1997.

01) Use V para verdadeiro e F para falso de acordo com as informações do excerto:

- ( ) A atitude tomada pelo pai de Augusto mostra seu caráter ditoso.
- ( ) Segundo o narrador o pai não deveria por impedimentos no sentimento do filho; o mais correto seria deixá-lo livre.
- ( ) O amor que Augusto sentia por Moreninha tomou posse de sua alma; o narrador caracteriza esse amor como fugaz.
- ( ) As reações de Augusto após a decisão do pai são vistas pelo narrador como atitudes pueris.

Respeitando a ordem em que as orações aparecem, temos:

- a) V – V – F - F
- b) V – F – V - V
- c) F – V – F - V

- d) F – F – V - F
- e) V – V – F - V

02) “*amor é um menino doidinho e malcriado que, quando alguém intenta refreá-lo, chora, **escarapela**, esperneia,...*” Após ser trancafiado no quarto pelo pai, Augusto têm diversas re(ações). O termo em negrito significa que ele:

- a) quebra utensílios;
- b) arranha com as unhas;
- c) grita incansavelmente;
- d) sacode pés e mãos;
- e) puxa seus cabelos

03) Em “*...um menino doidinho e malcriado...*” e “*O amor é um anzol*” o narrador usa uma figura de linguagem para definir o amor que Augusto sente por Moreninha. Essa figura de linguagem é denominada:

- a) metonímia
- b) metáfora
- c) hipérbole
- d) eclipse
- e) prosopopeia

04) “*...nem faltasse à honra,...*” O emprego do acento indicador de crase somente está correto na alternativa:

- a) Preferia andar à pé do que ir com o cunhado de carro.
- b) Cheguei em casa à qualquer hora.
- c) Para aprender à andar de bicicleta foi necessário muito esforço.
- d) Deixou tudo às claras, pois estava cansada de fofocas.
- e) Foram chamados os candidatos nascidos de 2000 à 2017.

05) “*...escabuja, morde,...*” Com frequência podem ser encontradas palavras escritas de forma incorreta no dia a dia. O emprego do G ou do J é um desses casos. Assinale a alternativa que apresenta pelo menos um erro de grafia quanto ao uso das letras citadas:

- a) monge – larinje – hegemonia
- b) ferrugem – enferrujar - vagem
- c) fuligem – gorjeando - rabugento
- d) refúgio – manjericão - bege
- e) sacrilégio – majestade - privilégio

06) “*...e incomoda mais que solto e livre;...*” O superlativo absoluto sintético da palavra sublinhada é *libérrimo*. Qual par de palavras apresenta um superlativo incorreto:

- a) incrível - incredibilíssimo
- b) fiel - fidelíssimo
- c) sábio - sabientíssimo
- d) humilde - humílimo
- e) são – saníssimo

07) Dadas as sentenças:

- 1-Neymar é lento.
- 2-Neymar fala lento.

Os vocábulos sublinhados nas frases anteriores são classificados, respectivamente, como:

- a) adjetivo e verbo
- b) verbo e advérbio
- c) advérbio e verbo
- d) advérbio e adjetivo
- e) adjetivo e advérbio

08) “...atirou com todos os seus livros para baixo da cama e deitou-se de novo...” A conjunção E exprime ideia de:

- a) alternância
- b) conclusão
- c) explicação
- d) adição
- e) causa

09) Todas as frases abaixo apresentam algum erro de grafia, exceto uma:

- a) Desejo que ele esteje melhor hoje.
- b) A metereologia prevê muita chuva para fevereiro.
- c) Ele irá reivindicar seus direitos na justiça.
- d) Quando a água ferve chega no seu ponto de ebulição.
- e) Clique no asterístico para prosseguir no site.

10) Leia as sentenças:

- 1-Há muitas pessoas nessa casa.
- 2-Na primavera, anoitece mais tarde.
- 3-Comeram meu lanche.

Em relação aos tipos de sujeito assinale a alternativa que apresenta a informação correta:

- a) Nas sentenças 1 e 2 oração sem sujeito; na 3 sujeito indeterminado.
- b) Na sentença 1 sujeito simples; na 2 sujeito oculto; na 3 oração sem sujeito.
- c) Na sentença 1 sujeito simples; na 2 sujeito indeterminado; na 3 sujeito oculto.
- d) Na sentença 1 sujeito indeterminado; na 2 e 3 oração sem sujeito.
- e) Nas sentenças 1 e 3 sujeito indeterminado; na 2 oração sem sujeito.

## Matemática

11) Num encontro de amantes de motocicletas aglomerou triciclo e motos, e de acordo com os organizadores no estacionamento havia 488 veículos destes dois seguimentos. Quantos pessoas havia no encontro, levando em consideração que havia uma pessoa por moto e duas pessoas por triciclo e que o número total de pneus era de 1044.

- (a) 642 pessoas.
- (b) 556 pessoas.

(c) 492 pessoas.

(d) 900 pessoas.

(e) nenhuma das respostas anteriores.

12) Uma casa foi projetada inicialmente na forma quadrada perfazendo uma área de  $156,25\text{m}^2$ . Mas em seu projeto final teve a largura acrescida em 20% e seu comprimento em 28%. Assim a área final do projeto foi de:

(a)  $240\text{m}^2$ .

(b)  $195,25\text{m}^2$ .

(c)  $212,20\text{m}^2$

(d)  $190\text{m}^2$

(e)  $171,25\text{m}^2$

13) Em uma agencia de viagem 4 agentes de turismo atendem ininterruptamente a demanda de 288 turistas por dia. Com a necessidade de ampliar o atendimento ao turista a agencia contratou mais dois funcionários. Levando em consideração que todos os agentes de turismo atendem e trabalham no mesmo ritmo, qual será a capacidade de atendimento desta agencia?

(a) 316 turistas.

(b) 366 turistas.

(c) 432 turistas.

(d) 344 turistas.

(e) 512 turistas.

14) Um terreno retangular apresenta 12 metros de largura e 16 metros de comprimento. Se um transeunte traçasse uma diagonal nesse terreno qual a medida que ele encontraria?

(a) 12,5metros.

(b) 14 metros.

(c) 14,5 metros.

(d) 15 metros.

(e) 16 metros.

15) Em uma loja de departamentos há 6 vendedores, Marta, Gustavo, Alessandro, Maria, Helena e Jerusa. No final de um dia de expediente o resultado das vendas foram as seguintes: Marta vendeu 56 itens, Alessandro 22 itens, Gustavo 73 itens, Maria 31 itens, Helena 32 itens e Jerusa 44 itens. Qual a média de vendas dos vendedores desta loja?

- (a) 39 itens.
- (b) 42 itens.
- (c) 51 itens.
- (d) 44 itens.
- (e) 43 itens.

## Conhecimentos Gerais

Assinale a alternativa correta:

16)O município de Jardinópolis – SC, atualmente possui quantos habitantes de acordo com o ultimo censo do IBGE:

- a) Mil setecentos e quarenta habitantes;
- b) Mais de Três mil e quinhentos habitantes;
- c) Menos de mil e cem habitantes;
- d) Dois mil e dez habitantes
- e) Aproximadamente mil quatrocentos e quarenta habitantes.

17)O grande oeste catarinense, na agricultura, vem se destacando como polo comercial forte para o estado da Santa Catarina, gerando riqueza local e impostos que beneficiarão todos os catarinenses. De acordo com esta afirmação, qual a produção comercial em destaque:

- a) Feijão, soja e milho;
- b) Arroz, trigo e suínos;
- c) Gado de corte e gado leiteiro;
- d) Frango e gado leiteiro
- e) Gado leiteiro, suínos e trigo.

18)A cada quatro anos, a FIFA organiza a competição mundial de futebol de campo envolvendo seleções com jogadores profissionais das equipes rigorosamente associadas as suas federações nacionais. Em 2018, portanto este ano, esta competição acontecerá em qual país do mundo?

- a) Argentina;
- b) Rússia;
- c) Coréia do Sul e Coréia do Norte;
- d) Estados Unidos;
- e) Japão

19) Assinale a alternativa que indica, **aproximadamente**, o número da população do Brasil hoje.

- a) Cinquenta milhões de habitantes
- b) Duzentos e dez milhões de habitantes
- c) Cento e cinquenta milhões de habitantes
- d) Cento e oitenta milhões de habitantes
- e) Nenhuma alternativa está correta

20) O ministério da Saúde da República Federativa do Brasil, juntamente com o IBGE, divulgaram no último mês de novembro de 2017, que a média oficial do indivíduo brasileiro em longevidade seria em média de:

- a) 92 anos
- b) 63 anos
- c) 79 anos
- d) 82 anos
- e) 90 anos

## Conhecimentos Específicos

21)- O Diabetes Mellitus vem aumentando sua importância pela sua crescente prevalência e habitualmente está associado à dislipidemia, à hipertensão arterial e à disfunção endotelial. É um problema de saúde considerado Condição Sensível à Atenção Primária, ou seja, evidências demonstram que o bom manejo deste problema ainda na Atenção Básica evita hospitalizações e mortes por complicações cardiovasculares e cerebrovasculares. Com relação ao Diabetes Mellitus, baseado nos cadernos de atenção básica do Ministério da Saúde, assinale a alternativa incorreta.

( ) A - O termo “tipo 1” indica o processo de destruição da célula beta que leva ao estágio de deficiência absoluta de insulina, quando a administração de insulina é necessária para prevenir cetoacidose.

( ) B - A apresentação do diabetes tipo 1 é em geral abrupta, acometendo principalmente crianças e adolescentes sem excesso de peso.

( ) C - O tratamento do DM tipo 1, além da terapia não farmacológica, exige sempre a administração de insulina, a qual deve ser prescrita em esquema intensivo, de três a quatro doses de insulina/ dia pois esse esquema reduz a incidência de complicações microvasculares e macrovasculares em comparação com o tratamento convencional de duas doses de insulina/dia.

( ) D - Se a pessoa não alcançar a meta glicêmica em até três meses com as medidas não farmacológicas, o tratamento preferencial do Diabetes Mellitus tipo 2, é acrescentar a metformina no plano terapêutico.

( ) E - No DM tipo 2, se o controle metabólico não for alcançado após o uso de metformina em associação com uma sulfonilureia por três a seis meses, deve ser considerada uma terceira



medicação. A insulina também é considerada quando os níveis de glicose plasmática estiverem maiores de 500 mg/dL, na primeira avaliação ou no momento do diagnóstico, principalmente se acompanhado de perda de peso, cetonúria e cetonemia.

22). A decisão de quando iniciar medicação anti-hipertensiva deve ser considerada avaliando a preferência da pessoa, o seu grau de motivação para mudança de estilo de vida, os níveis pressóricos e o risco cardiovascular. Com relação ao tratamento da Hipertensão Arterial, assinale a alternativa correta.

( ) A - Na população negra, a prevalência e a gravidade da hipertensão é maior, o que pode estar relacionado a fatores étnicos e/ou socioeconômicos. Desta forma, o uso de diuréticos e bloqueadores de canais de cálcio está contraindicado para tratamento de hipertensão arterial na população negra.

( ) B - A dose de anti-hipertensivos a ser iniciada em idosos deve ser a metade da dose utilizada em jovens.

( ) C - O tratamento da hipertensão arterial sistêmica na gestação deve ser realizado independente das formas de hipertensão (leve, moderada ou grave) e devem ser incluídos os inibidores da enzima conversora de angiotensina II e antagonistas da angiotensina II, pois ambos não tem efeitos teratogênicos

( ) D - As urgências hipertensivas são condições em que há elevação crítica da pressão arterial com quadro clínico grave, progressiva lesão de órgãos-alvo e risco de morte, exigindo imediata redução da pressão arterial com agentes aplicados por via parenteral

( ) E - A prática da administração sublingual do comprimido de captopril é recomendada, pois suas características farmacocinéticas permitem a absorção de doses ideais por essa via.

23)- O diagnóstico precoce do câncer da mama representa, sem a menor dúvida, o objetivo maior na tentativa da cura dos cânceres em geral. Assinale a alternativa que descreve as características benignas dos nódulos:

( ) A - Nódulo sólido circunscrito (não palpável), total ou parcialmente delimitado

( ) B - Nódulo sólido palpável, parcialmente circunscrito

( ) C - Nódulo sólido irregular, mal definido, com margens indistintas e espiculadas

( ) D - Nódulo espiculado, irregular, de alta-densidade

( ) E - Nenhuma das anteriores

24) – O Lúpus eritematoso sistêmico (LES) é uma doença autoimune sistêmica caracterizada pela produção de autoanticorpos, formação e deposição de imunocomplexos, inflamação em diversos órgãos e dano tecidual. De acordo com o Colégio Americano de Reumatologia, o diagnóstico se fundamenta na presença de, pelo menos, quatro dos 11 critérios estabelecidos. Assinale a alternativa que não é considerada um critério diagnóstico, levando em consideração os critérios estabelecidos pelo Colégio Americano de Reumatologia (1997)

( ) A - Lesão discoide

- B - Úlcera oral
- C - Febre persistente
- D - Serosite
- E - Artrite

25) – A úlcera péptica era, até recentemente, considerada uma doença de etiologia desconhecida, de evolução em geral crônica, com surtos de ativação e períodos de acalmia, resultantes de perda circunscrita de tecido em regiões do trato digestivo capazes de entrar em contato com a secreção cloridropéptica do estômago. De acordo com a Sociedade Brasileira de Gastroenterologia, marque a alternativa que representa uma causa comum de Úlcera péptica:

- A - Síndrome de Zollinger-Ellison
- B- Hiperparatiroidismo
- C – Infecção por *Helicobacter pylori*
- D- Neoplasias (carcinoma, linfoma, leiomioma, leiomiosarcoma)
- E- Infecções (tuberculose, sífilis, citomegalovirus, herpes simples)

26)- O abuso de álcool é a situação muito comum na Atenção Básica. Marque a alternativa incorreta relacionada ao uso e abuso de álcool

A - A curiosidade normativa do adolescente, reforçada pelos fatores socioculturais, é o aspecto que mais influencia na experimentação, no padrão e nas consequências do abuso do álcool para a saúde.

B - Para auxiliar o médico no diagnóstico foram desenvolvidos vários questionários. Entre eles os mais usados são o CAGE, o AUDIT e o ASSIST. O primeiro contém apenas 4 questões e a resposta afirmativa em 2 ou mais é um indicativo diagnóstico de dependência do álcool.

C - Os problemas decorrentes do consumo de álcool entre condutores de veículos automotores são considerados um importante problema de saúde pública em todo o mundo.

D – Os sinais e sintomas da síndrome de dependência e abstinência de álcool incluem necessidade ou urgência para beber, perda do controle, tolerância que exige quantidade cada vez maior para obter o mesmo efeito e dependência física, com sinais de abstinência.

E - Os benzodiazepínicos não devem ser utilizados como farmacoterapia para o controle dos sintomas da síndrome de abstinência.

27) - O Brasil vive uma epidemia de sífilis, conforme revelou o boletim epidemiológico do Ministério da Saúde, mostrando um aumento de 32,7% da sífilis adquirida entre 2014 e 2015. Com relação a Sífilis, assinale a alternativa incorreta

A - A sífilis primária consiste em uma única úlcera genital indolor, com bordas endurecidas e fundo limpo, conhecida por cancro duro.

( ) B - A sífilis secundária aparece entre seis e oito semanas após o cancro duro, podendo incluir lesões cutâneo-mucosas, sendo as mais comuns roséola sífilítica, sífilis papulosa, alopecia areata e condiloma plano.

( ) C - Na gestação, tratamentos com drogas alternativas à penicilina são inadequados pois não tratam o feto, e só devem ser considerados como opção nas contraindicações absolutas ao uso desta medicação.

( ) D- Os testes imunológicos são divididos em treponêmicos e não-treponêmicos. O uso de apenas um teste é suficiente para concluir o diagnóstico

( ) E – A reação de Jarish-Herxheimer pode ocorrer após a primeira dose de qualquer droga para o tratamento da sífilis sendo mais comum na fase secundária.

28) - A Doença de Chagas representa a 3ª maior doença parasitária no mundo, após malária e esquistossomose. A cardiomiopatia chagásica crônica é forma comum da cardiomiopatia dilatada e causa importante de morbimortalidade na América Latina. De acordo com a Doença de Chagas, assinale a alternativa correta.

( ) A - A Doença de Chagas é causada pelo *Trypanosoma cruzi*, transmitido para humanos pelo inseto triatomídeo, transfusão de sangue, contaminação oral ou congenitamente.

( ) B - A infecção aguda é frequentemente um quadro autolimitado, com duração de 4 a 8 semanas, com mortalidade inferior a 5%

( ) C - O acometimento cardíaco na forma crônica (cardiomiopatia chagásica crônica) tipicamente produz arritmias ventriculares, bloqueios intracardíacos, anormalidades contráteis regionais e insuficiência cardíaca, fenômenos tromboembólicos pulmonares e ou sistêmicos, e morte súbita.

( ) D – Todas as alternativas anteriores estão corretas

( ) E – Somente a alternativa A e C estão corretas.

29) - As hepatites virais são doenças provocadas por diferentes agentes etiológicos, com tropismo primário pelo tecido hepático, que apresentam características epidemiológicas, clínicas e laboratoriais semelhantes, porém com importantes particularidades. Com relação aos marcadores sorológicos da Hepatite B, marque a alternativa correta

( ) A – O HBsAg é um marcador tardio que aparece no curso da infecção pelo HBV. Na hepatite aguda, ele declina a níveis indetectáveis em até 24 semanas.

( ) B – O HBeAg, na infecção crônica, está presente enquanto ocorrer baixa replicação viral.

( ) C – O Anti-HBs é marcador de replicação viral. Sua positividade indica alta infecciosidade.

( ) D – O Anti-HBe surge após o desaparecimento do HBeAg e indica o fim da fase replicativa

( ) E - O Anti-HBc total é marcador presente nas infecções crônicas pela presença de IgM e agudas pela presença de IgG. Representa contato prévio com o vírus.

30) - São características do hipertireoidismo, exceto:

- A - Intolerância ao frio
- B – Palpitações
- C – Aumento do apetite
- D – Sudorese excessiva
- E – Nervosismo

31) – Com relação à diarreia aguda e crônica assinale a alternativa incorreta:

- A - A diarreia pode ser definida pela ocorrência de três ou mais evacuações amolecidas ou líquidas nas últimas 24 horas.
- B - Na diarreia crônica ocorre desequilíbrio entre a absorção e a secreção de líquidos e eletrólitos e é um quadro autolimitado
- C – A Diarreia aguda aquosa pode durar até 14 dias e determina perda de grande volume de fluidos e pode causar desidratação
- D - Bactérias do gênero *Shigella* são as principais causadoras de disenteria
- E - Pacientes que evoluem para diarreia persistente constituem um grupo com alto risco de complicações e elevada letalidade.

32) - O diagnóstico de Doença Inflamatória Pélvica pode ser definido com três critérios maiores mais um menor ou um critério elaborado. Assinale a alternativa abaixo que corresponde a um critério maior.

- A - Conteúdo vaginal ou secreção endocervical anormal
- B - Comprovação laboratorial de infecção cervical pelo *Gonococo*, *Chlamydia* ou *Mycoplasma*.
- C - Dor à mobilização do colo uterino
- D - Massa pélvica
- E – Mais de 5 leucócitos por campo de imersão em secreção de endocervical

33) – A toxoplasmose é uma doença parasitária encontrada principalmente nos países tropicais. Sua infecção não apresenta sintomas na grande maioria dos casos, porém está associada a grande morbidade durante a gestação. Com relação a toxoplasmose na gestação, assinale a alternativa correta:

- A – A transmissão vertical ocorre principalmente na fase crônica da doença
- B – A espiramicina é contraindicada na gestação por ser teratogênica
- C – Na prática clínica pode-se encontrar gestantes suscetíveis (IgM e IgG negativos) e gestantes imunes (IgG negativo e IgM positivo).

( ) D – Caso a infecção fetal seja confirmada pelo procedimento invasivo, deve-se iniciar o tratamento com sulfadiazina, pirimetamina e ácido folínico e mantê-lo até o parto. O tratamento é contra-indicado no primeiro trimestre, devendo ser iniciado a partir de 15 semanas.

( ) E – Gestantes com IgM e IgG positivos na primeira sorologia devem realizar testes para definição do quadro. Um dos testes que pode ser realizado é o teste de avidéz de IgG, a presença de anticorpos de baixa avidéz é sugestivo de doença há mais de 12 semanas.

34 - A trombose venosa profunda caracteriza-se pela formação de trombos dentro de veias profundas, com obstrução parcial ou oclusão, sendo mais comum nos membros inferiores. De acordo com a trombose venosa profunda, assinale a alternativa incorreta

( ) A – As principais complicações decorrentes dessa doença são: insuficiência venosa crônica/síndrome pós-trombótica e embolia pulmonar, esta última tem alta importância clínica, por apresentar alto índice de mortalidade

( ) B – Os principais fatores diretamente ligados à gênese dos trombos são estase sanguínea, lesão endotelial e estados de hipercoagulabilidade.

( ) C – Para pacientes com alta suspeita clínica de trombose venosa profunda, recomenda-se iniciar o tratamento com anticoagulantes enquanto se aguarda a confirmação do diagnóstico, desde que não haja contraindicação

( ) D – A avaliação clínica isolada é suficiente para o diagnóstico de trombose venosa profunda devido ao seu quadro clínico característico

( ) E - Em pacientes com trombose venosa profunda aguda, recomenda-se a deambulação precoce ao invés de repouso no leito, quando possível.

35) - As crises epiléticas resultam de um desvio do equilíbrio normal entre excitação e inibição no sistema nervoso central. Tendo em vista as numerosas propriedades que controlam a estabilidade neuronal, não causa surpresa o fato de existirem muitas formas diferentes de perturbar esse equilíbrio normal e, portanto, muitas causas diferentes para as crises epiléticas. Assinale a alternativa que não corresponde a uma causa de crises epiléticas no recém-nascido

( ) A - Distúrbios genéticos

( ) B - Hipóxia e isquemia perinatais

( ) C - Convulsões febris

( ) D - Infecção aguda do SNC.

( ) E - Abstinência de drogas.

36) - A classificação de risco mais simples que permite ter um prognóstico seguro de pneumonia adquirida na comunidade considera sinais de gravidade agudos e idade do doente. Tal classificação denominada de CRB-65 pode ser utilizada pela Atenção Primária sem dificuldades, pela simplicidade e não necessidade de aparatos técnicos de exames complementares. De acordo com a CRB-65, assinale a alternativa correta

( ) A – Pacientes com escore 2 podem ser tratados no domicílio

- ( ) B – Paciente com escore 3 ou 4 ainda não necessitam hospitalização
- ( ) C – A frequência respiratória maior ou igual a 30 irpm é um critério que corresponde a 1 ponto
- ( ) D – A Presença de confusão mental é um critério que indica maior gravidade, portanto corresponde a 3 pontos.
- ( ) E – Nenhuma das anteriores

37) - Levando em consideração as cistites e infecções urinárias, patologias muito comuns nos serviços de saúde, assinale a alternativa incorreta.

- ( ) A – Na população idosa há alta prevalência de bacteriúria assintomática, não sendo obrigatório o tratamento, mesmo com urocultura positiva.
- ( ) B – No paciente diabético a infecção do trato urinário pode evoluir mais rapidamente para complicações que podem prejudicar a função renal significativamente.
- ( ) C – Nas gestantes é muito comum o aparecimento de bacteriúria assintomática, sendo imprescindível o tratamento.
- ( ) D – Na prática do atendimento clínico nas Unidades Básicas de Saúde, não é necessário a investigação da causa de infecção do trato urinário nas crianças, pois geralmente nessa faixa etária, as infecções urinarias não relacionam-se a complicações futuras.
- ( ) E - Mulheres sem anormalidades anatômicas do trato urinário e que apresentam quadro clínico sugestivo de infecção do trato urinário leve ou não complicada não necessitam de exames laboratoriais para confirmação diagnóstica.

38) – Com relação a Escabiose, assinale a alternativa correta

- ( ) A – É causada pela infestação do ácaro *Sarcoptes scabiei*, que sobrevive vários meses fora do hospedeiro e completa todo o seu ciclo biológico no homem
- ( ) B – Em crianças, as lesões predominam principalmente na face, couro cabeludo, pescoço, região palmar e plantar
- ( ) C – A distribuição das lesões, o prurido intenso, que piora durante o dia, e sintomas semelhantes em contato íntimos sugerem o diagnóstico
- ( ) D – As lesões típicas incluem máculas, que, devido às escoriações, apresentam pequenas crostas hemáticas, nódulos, vesículas e sulcos que apresentam em uma das extremidades uma vesicopápula, onde se encontra o macho do ácaro
- ( ) E – Todas as anteriores

39) - A anemia é um dos principais problemas de saúde pública mundial, chegando a afetar mais de um quarto da população do planeta. Com relação a anemias, assinale a alternativa incorreta

- ( ) A – Independente da etiologia, quando o sangue tem células vermelhas insuficientes ou estas carregam hemoglobina insuficiente para entregar oxigênio adequadamente para os tecidos significa que houve falha na produção das hemácias e sobrevém anemia.

( ) B – Os sintomas usuais da anemia por deficiência de ferro incluem fraqueza, cefaleia, irritabilidade, síndrome das pernas inquietas e vários graus de fadiga e intolerância aos exercícios ou pica.

( ) C – A escolha da preparação de ferro vai depender da gravidade da doença e da tolerância do paciente ao ferro oral que, por ser eficaz e barato, é considerado a primeira linha de tratamento.

( ) D – De acordo com os padrões diagnósticos da OMS, a anemia por deficiência de ferro é leve a moderada, se a hemoglobina fica entre 7 a 12 g/ dL, e grave, se a hemoglobina for menor que 7 g/dL, com pequenas variações de acordo com a idade, gênero ou presença de gestação.

( ) E - Quanto à reposição parenteral de ferro, a via intramuscular é melhor que a via intravenosa.

40) - A cefaleia é um dos sintomas mais frequentes atendidos pelas equipes da atenção primária. Relacionado à cefaleia e suas principais causas, assinale a alternativa incorreta.

( ) A – A causa mais comum é a do tipo primária, principalmente a cefaleia tensional, responsável pela maioria dos casos.

( ) B – Naqueles casos em que se identificar que a migrânea é recorrente e leva a prejuízos na qualidade de vida das pessoas, deve-se fazer o acompanhamento ambulatorial, com consultas agendadas periodicamente, e iniciar a profilaxia das crises. Para isso, podem ser utilizadas drogas como o propranolol (40mg) ou amitriptilina (25mg), conforme avaliação médica.

( ) C – Em menos de 1% dos casos a cefaleia está associada a doenças intracranianas graves como tumores ou infecções cerebrais.

( ) D – Na migrânea, a cefaleia geralmente é de localização unilateral, de intensidade moderada a forte, de caráter pulsátil e que piora com as atividades físicas rotineiras. Pode ter início em qualquer momento do dia, estendendo-se por horas a dias.

( ) E - De acordo com a classificação de cefaleias da International Headache Society, a cefaleia tipo tensional é caracterizada como uma dor de qualidade pulsátil, em aperto ou pressão, geralmente unilateral, de intensidade severa e que piora com atividade física rotineira.

