

MUNICÍPIO DE JARDINOPOLIS
ESTADO DE SANTA CATARINA
PROCESSO SELETIVO 001/2018
04 DE FEVEREIRO DE 2018

FARMACEUTICO

INSTRUÇÕES

Este Caderno de Questões contém 40 questões, constituídas com cinco opções (A, B, C, D, E) e uma única resposta correta. Em caso de divergência de dados e/ou de defeito no Caderno de Questões, solicite providências ao fiscal de sala.

Você receberá o Cartão Resposta, no qual serão transcritas as respostas do Caderno de Questões, com caneta esferográfica de tinta azul ou preta, de acordo com as orientações de preenchimento abaixo:

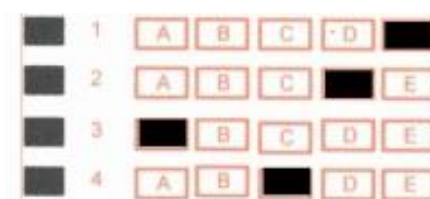

Após o preenchimento do Cartão Resposta com as respostas do Caderno de Questões, o candidato deverá assinar o mesmo.

Durante a realização das provas é vedado:

- a) consultar livros, códigos, manuais, impressos ou quaisquer anotações ou equipamentos eletrônicos;
- b) a comunicação entre os candidatos;
- c) ausentar-se da sala sem a companhia de um fiscal;
- d) a ingestão de alimentos e bebidas, com exceção de água acondicionada em embalagem plástica transparente sem rótulos e/ou etiquetas;
- e) entregar a prova e o cartão resposta antes de decorrida 45 (quarenta e cinco) minutos do seu início.
- f) o uso de relógio de qualquer tipo e aparelhos telefônicos, qualquer equipamento elétrico ou eletrônico, bonés, chapéus e porte de qualquer tipo de arma.

A interpretação das questões é parte integrante da prova, não sendo permitido aos fiscais de sala auxiliar na interpretação.

A saída da sala de prova, com a entrega do Caderno de Questões e Cartão Resposta, somente será permitida depois de transcorrido 45 minutos do início da mesma.

Ao concluir a prova e o preenchimento do Cartão Resposta, entregue o Caderno de Questões e o Cartão Resposta ao fiscal de sala. A não entrega de qualquer um dos itens especificados acima, implicará na eliminação do candidato do Processo Seletivo.

O tempo de duração total da prova é de 03(três) horas, incluído o tempo para preenchimento do Cartão Resposta.

O candidato poderá anotar suas respostas no gabarito disponível na última página do caderno de questões para conferir com o gabarito oficial.

Os 3 últimos candidatos ao terminarem a prova deverão permanecer juntos em sala para, juntamente com os fiscais de sala assinar a folha ata, o verso dos cartões respostas, o lacre dos envelopes que guardarão os Cartões Resposta e os Cadernos de Questões.

A desobediência a qualquer uma das determinações constantes do Edital de Processo Seletivo, do presente Caderno de Questões e de preenchimento do Cartão Resposta, implicará na eliminação do candidato do Processo Seletivo.

BOA SORTE.

Português

O fragmento da obra *A Moreninha* servirá como base para responder as questões de 01 a 08:

[...]

Chegou o sábado. O nosso Augusto, depois de muitos rodeios e cerimônias, pediu finalmente licença para ir passar o dia de domingo na ilha de... e obteve em resposta um não redondo; jurou que tinha dado sua palavra de honra de lá se achar nesse dia e o pai, para que o filho não cumprisse a palavra, nem faltasse à honra, julgou muito conveniente trancá-lo em seu quarto.

Mania antiga é essa de querer triunfar das paixões com fortes meios; erro palmar, principalmente no caso em que se acha o nosso estudante; amor é um menino doidinho e malcriado que, quando alguém intenta refreá-lo, chora, escarapela, esperneia, escabuja, morde, belisca, e incomoda mais que solto e livre; prudente é facilitar-lhe o que deseja, para que ele disso se desgote; soltá-lo no prado, para que não corra; limpá-lhe o caminho, para que não passe; acabar com as dificuldades e oposições, para que ele durma e muitas vezes morra. O amor é um anzol que, quando se engole, agadanha-se logo no coração da gente, donde, se não é com jeito, o maldito rasga, esburaca e se aprofunda. [...]

Já era tarde. Augusto amava deveras, e pela primeira vez em sua vida; e o amor, mais forte que seu espírito, exercia nele um poder absoluto e invencível. Ora, não há ideias mais livres que as do preso; e, pois, o nosso encarcerado estudante soltou as velas da barquinha de sua alma, que voou, atrevida, por esse mar imenso da imaginação; então começou a criar mil sublimes quadros e em todos eles lá aparecia a encantadora Moreninha, toda cheia de encantos e graças. Viu-a, com seu vestido branco, esperando-o em cima do rochedo, viu-a chorar, por ver que ele não chegava, e suas lágrimas queimavam-lhe o coração. Ouviu-a acusá-lo de inconstante e ingrato, daí a pouco pareceu-lhe que ela soluçava; escutou um grito de dor semelhante a esse que soltara no primeiro dia que ele tinha passado na ilha! Aqui, foi o nosso estudante às nuvens; saltou exasperado fora do leito em que se achava deitado, passou a largos passos por seu quarto, acusou a crueldade dos pais, experimentou se podia' arrombar a porta, fez mil planos de fuga, esbravejou, escabelou-se e, como nada disso lhe valesse, atirou com todos os seus livros para baixo da cama e deitou-se de novo, jurando que não havia de estudar dois meses.[...]

MACEDO, Joaquim Manuel de. **A Moreninha**. Rio de Janeiro: Lacerda, 1997.

01) Use V para verdadeiro e F para falso de acordo com as informações do excerto:

- () A atitude tomada pelo pai de Augusto mostra seu caráter ditoso.
- () Segundo o narrador o pai não deveria por impedimentos no sentimento do filho; o mais correto seria deixá-lo livre.
- () O amor que Augusto sentia por Moreninha tomou posse de sua alma; o narrador caracteriza esse amor como fugaz.
- () As reações de Augusto após a decisão do pai são vistas pelo narrador como atitudes pueris.

Respeitando a ordem em que as orações aparecem, temos:

- a) V – V – F - F
- b) V – F – V - V
- c) F – V – F - V

- d) F – F – V - F
- e) V – V – F - V

02) “*amor é um menino doidinho e malcriado que, quando alguém intenta refreá-lo, chora, **escarapela**, esperneia,...*” Após ser trancafiado no quarto pelo pai, Augusto têm diversas re(ações). O termo em negrito significa que ele:

- a) quebra utensílios;
- b) arranha com as unhas;
- c) grita incansavelmente;
- d) sacode pés e mãos;
- e) puxa seus cabelos

03) Em “*...um menino doidinho e malcriado...*” e “*O amor é um anzol*” o narrador usa uma figura de linguagem para definir o amor que Augusto sente por Moreninha. Essa figura de linguagem é denominada:

- a) metonímia
- b) metáfora
- c) hipérbole
- d) eclipse
- e) prosopopeia

04) “*...nem faltasse à honra,...*” O emprego do acento indicador de crase somente está correto na alternativa:

- a) Preferia andar à pé do que ir com o cunhado de carro.
- b) Cheguei em casa à qualquer hora.
- c) Para aprender à andar de bicicleta foi necessário muito esforço.
- d) Deixou tudo às claras, pois estava cansada de fofocas.
- e) Foram chamados os candidatos nascidos de 2000 à 2017.

05) “*...escabuja, morde,...*” Com frequência podem ser encontradas palavras escritas de forma incorreta no dia a dia. O emprego do G ou do J é um desses casos. Assinale a alternativa que apresenta pelo menos um erro de grafia quanto ao uso das letras citadas:

- a) monge – larinje – hegemonia
- b) ferrugem – enferrujar - vagem
- c) fuligem – gorjeando - rabugento
- d) refúgio – manjerição - bege
- e) sacrilégio – majestade - privilégio

06) “*...e incomoda mais que solto e livre;...*” O superlativo absoluto sintético da palavra sublinhada é *libérrimo*. Qual par de palavras apresenta um superlativo incorreto:

- a) incrível - incredibilíssimo
- b) fiel - fidelíssimo
- c) sábio - sabientíssimo
- d) humilde - humílmo
- e) são – saníssimo

07) Dadas as sentenças:

- 1-Neymar é **lento**.

2-Neymar fala **lento**.

Os vocábulos sublinhados nas frases anteriores são classificados, respectivamente, como:

- a) adjetivo e verbo
- b) verbo e advérbio
- c) advérbio e verbo
- d) advérbio e adjetivo
- e) adjetivo e advérbio

08) “...*atirou com todos os seus livros para baixo da cama e deitou-se de novo,...*” A conjunção E exprime ideia de:

- a) alternância
- b) conclusão
- c) explicação
- d) adição
- e) causa

09) Todas as frases abaixo apresentam algum erro de grafia, exceto uma:

- a) Desejo que ele esteje melhor hoje.
- b) A metereologia prevê muita chuva para fevereiro.
- c) Ele irá reivindicar seus direitos na justiça.
- d) Quando a água ferve chega no seu ponto de ebulição.
- e) Clique no asterístico para prosseguir no site.

10) Leia as sentenças:

- 1-Há muitas pessoas nessa casa.
- 2-Na primavera, anoitece mais tarde.
- 3-Comeram meu lanche.

Em relação aos tipos de sujeito assinale a alternativa que apresenta a informação correta:

- a) Nas sentenças 1 e 2 oração sem sujeito; na 3 sujeito indeterminado.
- b) Na sentença 1 sujeito simples; na 2 sujeito oculto; na 3 oração sem sujeito.
- c) Na sentença 1 sujeito simples; na 2 sujeito indeterminado; na 3 sujeito oculto.
- d) Na sentença 1 sujeito indeterminado; na 2 e 3 oração sem sujeito.
- e) Nas sentenças 1 e 3 sujeito indeterminado; na 2 oração sem sujeito.

Matemática

11) Num encontro de amantes de motocicletas aglomerou triciclo e motos, e de acordo com os organizadores no estacionamento havia 488 veículos destes dois seguimentos. Quantos pessoas havia no encontro, levando em consideração que havia uma pessoa por moto e duas pessoas por triciclo e que o número total de pneus era de 1044.

- (a) 642 pessoas.

(b) 556 pessoas.

(c) 492 pessoas.

(d) 900 pessoas.

(e) nenhuma das respostas anteriores.

12) Uma casa foi projetada inicialmente na forma quadrada perfazendo uma área de $156,25\text{m}^2$. Mas em seu projeto final teve a largura acrescida em 20% e seu comprimento em 28%. Assim a área final do projeto foi de:

(a) 240m^2 .

(b) $195,25\text{m}^2$.

(c) $212,20\text{m}^2$

(d) 190m^2

(e) $171,25\text{m}^2$

13) Em uma agencia de viagem 4 agentes de turismo atendem ininterruptamente a demanda de 288 turistas por dia. Com a necessidade de ampliar o atendimento ao turista a agencia contratou mais dois funcionários. Levando em consideração que todos os agentes de turismo atendem e trabalham no mesmo ritmo, qual será a capacidade de atendimento desta agencia?

(a) 316 turistas.

(b) 366 turistas.

(c) 432 turistas.

(d) 344 turistas.

(e) 512 turistas.

14) Um terreno retangular apresenta 12 metros de largura e 16 metros de comprimento. Se um transeunte traçasse uma diagonal nesse terreno qual a medida que ele encontraria?

(a) 12,5metros.

(b) 14 metros.

(c) 14,5 metros.

(d) 15 metros.

(e) 16 metros.

15) Em uma loja de departamentos há 6 vendedores, Marta, Gustavo, Alessandro, Maria, Helena e Jerusa. No final de um dia de expediente o resultado das vendas foram as seguintes: Marta vendeu 56 itens, Alessandro 22 itens, Gustavo 73 itens, Maria 31

itens, Helena 32 itens e Jerusa 44 itens. Qual a média de vendas dos vendedores desta loja?

- (a) 39 itens.
- (b) 42 itens.
- (c) 51 itens.
- (d) 44 itens.
- (e) 43 itens.

Conhecimentos Gerais

Assinale a alternativa correta:

16)O município de Jardinópolis – SC, atualmente possui quantos habitantes de acordo com o ultimo censo do IBGE:

- a) Mil setecentos e quarenta habitantes;
- b) Mais de Três mil e quinhentos habitantes;
- c) Menos de mil e cem habitantes;
- d) Dois mil e dez habitantes
- e) Aproximadamente mil quatrocentos e quarenta habitantes.

17)O grande oeste catarinense, na agricultura, vem se destacando como polo comercial forte para o estado da Santa Catarina, gerando riqueza local e impostos que beneficiarão todos os catarinenses. De acordo com esta afirmação, qual a produção comercial em destaque:

- a) Feijão, soja e milho;
- b) Arroz, trigo e suínos;
- c) Gado de corte e gado leiteiro;
- d) Frango e gado leiteiro
- e) Gado leiteiro, suínos e trigo.

18)A cada quatro anos, a FIFA organiza a competição mundial de futebol de campo envolvendo seleções com jogadores profissionais das equipes rigorosamente associadas as suas federações nacionais. Em 2018, portanto este ano, esta competição acontecerá em qual país do mundo?

- a) Argentina;
- b) Rússia;
- c) Coréia do Sul e Coréia do Norte;
- d) Estados Unidos;

e) Japão

19) Assinale a alternativa que indica, **aproximadamente**, o número da população do Brasil hoje.

- a) Cinquenta milhões de habitantes
- b) Duzentos e dez milhões de habitantes
- c) Cento e cinquenta milhões de habitantes
- d) Cento e oitenta milhões de habitantes
- e) Nenhuma alternativa está correta

20) O ministério da Saúde da República Federativa do Brasil, juntamente com o IBGE, divulgaram no último mês de novembro de 2017, que a média oficial do indivíduo brasileiro em longevidade seria em média de:

- a) 92 anos
- b) 63 anos
- c) 79 anos
- d) 82 anos
- e) 90 anos

Conhecimentos Específicos

21) Assinale a alternativa correta:

De acordo com a Portaria 344 de 12 de maio de 1998, que aprova o Regulamento Técnico sobre substâncias e medicamentos sujeitos a controle especial, e suas atualizações, é correto afirmar:

- I. A Notificação de Receita é o documento que acompanhado de receita autoriza a dispensação de medicamentos a base de substâncias constantes das listas "A1" e "A2" (entorpecentes), "A3", "B1" e "B2" (psicotrópicas), "C2" (retinóicas para uso sistêmico) e "C3" (imunossupressoras), deste Regulamento Técnico e de suas atualizações.
- II. O aviamento ou dispensação de Receitas de Controle Especial, contendo medicamentos a base de substâncias constantes das listas "C1" (outras substâncias sujeitas a controle especial) e "C5" (anabolizantes) deste Regulamento Técnico e de suas atualizações, em qualquer forma farmacêutica ou apresentação, é privativo de farmácia ou drogaria e somente poderá ser efetuado mediante receita, sendo a "2ª via - Retida no estabelecimento farmacêutico" e a "1ª via - Devolvida ao Paciente", com o carimbo comprovando o atendimento.
- III. A Receita de Controle Especial deverá estar escrita de forma legível, a quantidade em algarismos arábicos e por extenso, sem emenda ou rasura e terá validade de 60 (sessenta) dias contados a partir da data de sua emissão para medicamentos a base de substâncias constantes das listas "C1" (outras substâncias sujeitas a controle especial) e "C5" (anabolizantes) deste Regulamento Técnico e de suas atualizações
- IV. A prescrição poderá conter em cada receita, no máximo 3 (três) substâncias constantes da lista "C1" (outras substâncias sujeitas a controle especial) deste

Regulamento Técnico e de suas atualizações, ou medicamentos que as contenham.

- a. I, II e IV estão corretas.
- b. I e IV estão corretas.
- c. III e IV estão corretas.
- d. Somente I está correta.
- e. I, II, III e IV estão corretas.

22) De acordo com o Código de Ética Farmacêutica, aprovado pela resolução nº 596 de 21 de fevereiro de 2014, é dever do farmacêutico:

- a. Dispor seus serviços profissionais às autoridades constituídas, ainda que sem remuneração ou qualquer outra vantagem pessoal, em caso de conflito social interno, catástrofe ou epidemia.
- b. Respeitar o direito de decisão do usuário sobre seu tratamento, sua própria saúde e bem-estar, excetuando-se aquele que, mediante laudo médico ou determinação judicial, for considerado incapaz de discernir sobre opções de tratamento ou decidir sobre sua própria saúde e bem-estar.
- c. Guardar sigilo de fato e informações de que tenha conhecimento no exercício da profissão, excetuando-se os casos amparados pela legislação vigente, cujo dever legal exija comunicação, denúncia ou relato a quem de direito.
- d. Denunciar às autoridades competentes quaisquer formas de agressão ao meio ambiente e riscos inerentes ao trabalho, que sejam prejudiciais à saúde e à vida.
- e. Todas as alternativas estão corretas.

23) Marque V para verdadeiro e F para falso e em seguida assinale a alternativa correta: De acordo com a Lei 5.991, de 17 de dezembro de 1973, que dispõe sobre o Controle Sanitário do Comércio de Drogas, Medicamentos, Insumos Farmacêuticos e Correlatos, e dá outras Providências, é correto afirmar:

- () Droga é um produto farmacêutico, tecnicamente obtido ou elaborado, com finalidade profilática, curativa, paliativa ou para fins de diagnóstico.
 - () Laboratório oficial é o laboratório do Ministério da Saúde ou congênere da União, dos Estados, do Distrito Federal e dos Territórios, com competência delegada através de convênio ou credenciamento, destinado à análise de drogas, medicamentos, insumos farmacêuticos e correlatos.
 - () Medicamento é uma substância ou matéria-prima que tenha a finalidade medicamentosa ou sanitária.
 - () A farmácia e a drogaria terão, obrigatoriamente, a assistência de técnico responsável, inscrito no Conselho Regional de Farmácia, na forma da lei. A presença do técnico responsável será obrigatória durante todo o horário de funcionamento do estabelecimento.
 - () Somente será permitido o funcionamento de farmácia e drogaria sem a assistência do técnico responsável, ou do seu substituto, pelo prazo de até sessenta dias, período em que não serão aviadas fórmulas magistrais ou oficiais nem vendidos medicamentos sujeitos a regime especial de controle.
- a. V, V, F, V, F.
 - b. F, V, F, F, V.
 - c. F, F, V, F, V.
 - d. F, V, F, V, F.
 - e. V, V, V, V, F.

24) De acordo com a legislação vigente (Lei 6.390 de 23 de setembro de 1976 e Lei 9.787 de 10 de fevereiro de 1.999) é incorreto afirmar:

- a. Medicamento Genérico é um medicamento similar a um produto de referência ou inovador, que se pretende ser com este intercambiável, geralmente produzido após a expiração ou renúncia da proteção patentária ou de outros direitos de exclusividade, comprovada a sua eficácia, segurança e qualidade, e designado pela DCB ou, na sua ausência, pela DCI.
- b. Medicamento Similar é aquele que contém o mesmo ou os mesmos princípios ativos, apresenta a mesma concentração, forma farmacêutica, via de administração, posologia e indicação terapêutica, preventiva ou diagnóstica, do medicamento de referência registrado no órgão federal responsável pela vigilância sanitária, podendo diferir somente em características relativas ao tamanho e forma do produto, prazo de validade, embalagem, rotulagem, excipientes e veículos, podendo ser identificado por nome comercial ou marca.
- c. Medicamento de Referência é um produto inovador registrado no órgão federal responsável pela vigilância sanitária e comercializado no País, cuja eficácia, segurança e qualidade foram comprovadas cientificamente junto ao órgão federal competente, por ocasião do registro.
- d. Produto Farmacêutico Intercambiável é um equivalente terapêutico de um medicamento de referência, comprovados, essencialmente, os mesmos efeitos de eficácia e segurança.
- e. As aquisições de medicamentos, sob qualquer modalidade de compra, e as prescrições médicas e odontológicas de medicamentos, no âmbito do Sistema Único de Saúde – SUS, adotarão obrigatoriamente a Denominação Comum Brasileira (DCB) ou, na sua falta, a Denominação Comum Internacional (DCI).

25) Conforme a RDC 20, de 5 de maio de 2011, que dispõe sobre o controle de medicamentos à base de substâncias classificadas como antimicrobianos, de uso sob prescrição, isoladas ou em associação, é correto afirmar:

- a. A receita de antimicrobianos poderá conter também a prescrição de outras categorias de medicamentos, desde que não sejam sujeitos a controle especial.
- b. A receita poderá conter até 3 (três) medicamentos classificados como antimicrobianos.
- c. Em situações de tratamento prolongado a receita poderá ser utilizada para aquisições posteriores dentro de um período de 120 (cento e vinte) dias a contar da data de sua emissão.
- d. A dispensação em farmácias e drogarias públicas e privadas dar-se-á mediante a retenção da 1ª (primeira) via da receita, devendo a 2ª (segunda) via ser devolvida ao paciente.
- e. A receita de antimicrobianos é válida em todo o território nacional, por 7 (sete) dias a contar da data de sua emissão.

26) Sobre a absorção de fármacos, é incorreto afirmar:

- a. Quando administrado pela via gastrointestinal, a absorção dos fármacos ocorre, principalmente, por difusão passiva, sendo facilitada se o fármaco estiver na sua forma não-ionizada mais lipofílica.
- b. Fármacos que são ácidos fracos são melhor absorvidos em locais com pH ácido.
- c. Sais sódicos ou potássicos de fármacos puros diminuem sua dissolução, retardando a absorção.

- d. Soluções aquosas se absorvem mais rapidamente que as oleosas e essas que as suspensões.
- e. A absorção de um fármaco pela pele pode ser ampliada pela sua suspensão em um veículo oleoso e pela fricção desta preparação na pele.

27) Com relação aos medicamentos antimicrobianos, é correto afirmar:

- a. A atividade farmacodinâmica de antimicrobianos se dá sobre microrganismos e é denominada eficácia microbiológica.
- b. Antimicrobianos com parâmetros farmacocinéticos/farmacodinâmicos tempo-dependentes, como os betalâmicos, são desprovidos de efeito pós-antibiótico.
- c. Antimicrobianos aminoglicosídeos e quinolonas possuem efeito pós-antibiótico, inibindo a multiplicação bacteriana mesmo após a queda de suas concentrações abaixo da MIC (concentração inibitória mínima) por tempos prologados.
- d. Antimicrobianos aminoglicosídeos possuem baixo índice terapêutico, podendo induzir ototoxicidade e nefrotoxicidade.
- e. Todas as alternativas estão corretas.

28) Sobre a classe terapêutica das estatinas, que atuam como inibidoras da HMG-CoA redutase, enzima que catalisa uma etapa inicial e limitante da velocidade da biossíntese do colesterol, é correto afirmar:

I) O principal efeito adverso de importância clínica associado ao uso de estatinas é a miopatia.

II) Como a síntese hepática do colesterol é máxima entre a meia-noite e 2 h da manhã, as estatinas com meias-vidas de 4 h ou menos (todas, exceto atorvastatina e sinvastatina) devem ser tomadas à noite.

III) As estatinas, além de reduzirem os níveis sanguíneos de colesterol total e de LDL-colesterol, também promovem redução dos níveis sanguíneos de triglicérides.

- a. Somente I está correta.
- b. I, II e III estão corretas.
- c. I e III estão corretas.
- d. I e II estão corretas.
- e. II e III estão corretas.

29) Em relação aos medicamentos anti-hipertensivos, é incorreto afirmar:

- a. O captopril, primeiro inibidor da ECA a ser comercializado, tem sua biodisponibilidade oral reduzida em 25 a 30% quando administrado com alimentos.
- b. Os inibidores da ECA, além do efeito anti-hipertensivo, têm efeito nefro e cardioprotetor.
- c. A metildopa é um anti-hipertensivo de ação central utilizado principalmente no tratamento da hipertensão durante a gravidez, em virtude da segurança nessa condição.
- d. A hiperuricemia e o aumento de crises de gota e a hipopotassemia são os efeitos adversos mais comuns associados aos diuréticos de alça.
- e. Os principais efeitos adversos dos bloqueadores de canais de cálcio da classe das diidropiridinas (anlodipino, nifedipino) são: rubor facial, cefaleia, palpitações, edema de membros inferiores e hipotensão.

1

30) Sobre os fármacos benzodiazepínicos, é correto afirmar:

- a. Os benzodiazepínicos empregados como anticonvulsivantes, como o clobazam, têm meia-vida curta.
- b. Os benzodiazepínicos podem causar efeitos paradoxais, aumentando a ansiedade, irritabilidade e agressividade.
- c. Benzodiazepínicos causam depressão respiratória grave e a superdosagem geralmente é fatal.
- d. Midazolam é utilizado como medicação pré-anestésica devido a sua meia-vida longa que permite um efeito sustentado durante a cirurgia.
- e. O etanol não potencializa os efeitos sedativos dos benzodiazepínicos, apenas aumenta a absorção destes fármacos.

31) Sobre os efeitos adversos de fármacos antipsicóticos, é incorreto afirmar:

- a. A discinesia tardia tende a piorar com a suspensão do antipsicótico e não se beneficia com a administração de antiparkinsonianos anticolinérgicos.
- b. Os efeitos adversos colinérgicos incluem boca seca, constipação, visão borrada e retenção urinária.
- c. Parkinsonismo é a manifestação extrapiramidal mais frequente, muitos pacientes desenvolvem tolerância e há boa resposta a vários antiparkinsonianos.
- d. Os efeitos adversos endócrinos incluem galactorreia, amenorreia, ginecomastia, ganho de peso, disfunção sexual e risco para diabetes.
- e. A agranulocitose é grave, ocorre geralmente nas primeiras 8 a 12 semanas depois de iniciado o tratamento, sendo mais comum com olanzapina.

32) Assinale a alternativa correta em relação a intoxicação por paracetamol:

I) Dose única ou doses repetidas, totalizando 10 a 15 g ou 150 mg/kg de paracetamol, em período de 24 h, podem causar necrose hepatocelular grave e, com menor frequência, necrose tubular renal.

II) O uso de acetilcisteína não deve ser protelado por falta de informação sobre a concentração plasmática de paracetamol.

III) A capacidade de crianças pequenas para metabolizar paracetamol por vias não tóxicas pode ser maior que a de adultos.

- a. Somente I e II estão corretas.
- b. Somente I e III estão corretas.
- c. I, II e III estão corretas.
- d. Somente II e III estão corretas.
- e. Somente I está correta.

33) Assinale a alternativa correta:

De acordo com a Política Nacional de Medicamentos, definida pela Portaria n.º 3.916, de 30 de outubro de 1998, a reorientação do modelo de assistência farmacêutica, coordenada e disciplinada em âmbito nacional pelos três gestores do Sistema, deverá estar fundamentada:

- a) na descentralização da gestão;
- b) na promoção do uso racional dos medicamentos;
- c) na otimização e na eficácia do sistema de distribuição no setor público;
- d) no desenvolvimento de iniciativas que possibilitem a redução nos preços dos produtos, viabilizando, inclusive, o acesso da população aos produtos no âmbito do setor privado.
- e) Todas as alternativas estão corretas.

34) Assinale a alternativa correta. São prioridades da Política Nacional de Medicamentos, definida pela Portaria n.º 3.916, de 30 de outubro de 1998:

I) Revisão permanente da RENAME

II) Assistência Farmacêutica

III) Promoção do uso racional de medicamentos

IV) Organização das Atividades de Vigilância Sanitária de Medicamentos

a) I e II estão corretas.

b) I, II e III estão corretas.

c) I, II, III e IV estão corretas.

d) I, III e IV estão corretas.

e) I e IV estão corretas.

35) Marque V para verdadeiro e F para falso e assinale a alternativa correta correspondente. Quanto aos princípios da Política Nacional de Assistência Farmacêutica, aprovada pela Resolução nº 338, de 06 de maio de 2004, pode-se afirmar:

() A Política Nacional de Assistência Farmacêutica é parte integrante da Política Nacional de Saúde, envolvendo um conjunto de ações voltadas à promoção, proteção e recuperação da saúde e garantindo os princípios da universalidade, integralidade e equidade.

() A Assistência Farmacêutica deve ser compreendida como política pública norteadora para a formulação de políticas setoriais, entre as quais destacam-se as políticas de medicamentos, de ciência e tecnologia, de desenvolvimento industrial e de formação de recursos humanos, dentre outras, garantindo a intersetorialidade inerente ao sistema de saúde do país (SUS) e cuja implantação envolve tanto o setor público como privado de atenção à saúde;

() A Assistência Farmacêutica trata de um conjunto de ações voltadas à promoção, proteção e recuperação da saúde, tanto individual como coletivo, tendo o medicamento como insumo essencial e visando o acesso e ao seu uso racional.

() As ações de Assistência Farmacêutica envolvem aquelas referentes à Atenção Farmacêutica, considerada como um modelo de prática farmacêutica, desenvolvida no contexto da Assistência Farmacêutica e compreendendo atitudes, valores éticos, comportamentos, habilidades, compromissos e co-responsabilidades na prevenção de doenças, promoção e recuperação da saúde, de forma integrada à equipe de saúde.

a) V, F, V, F.

b) F, F, V, V.

c) V, V, F, V.

d) V, V, V, V.

e) F, V, V, V.

36) A Resolução RDC nº 17, de 16 de abril de 2010, dispõe sobre as Boas Práticas de Fabricação de Medicamentos. Considerando esta Resolução é correto afirmar:

a) Os estabelecimentos fabricantes de medicamentos devem cumprir as diretrizes desta resolução em todas as operações envolvidas na fabricação de medicamentos, com exceção aos medicamentos em desenvolvimento destinados a ensaios clínicos.

b) As atividades relacionadas às substâncias sujeitas ao controle especial, ou medicamentos que as contenham, deverão obedecer ao disposto em legislação específica, além dos requisitos contidos nesta resolução.

- c) Ação preventiva é uma ação adotada para eliminar a causa de uma não conformidade detectada ou outra situação indesejável.
- d) Matéria-prima é qualquer substância, seja ela ativa ou inativa, com especificação definida, utilizada na produção de medicamentos, incluindo os materiais de embalagem.
- e) A fabricação de medicamentos exige um alto nível de sanitização e higiene que devem ser observados apenas nas etapas finais do processo produtivo.

37) De acordo com a RDC nº 275, de 21 de outubro de 2002, que dispõe sobre o Regulamento Técnico de Procedimentos Operacionais Padronizados aplicados aos Estabelecimentos Produtores/Industrializadores de Alimentos e a Lista de Verificação das Boas Práticas de Fabricação em Estabelecimentos Produtores/Industrializadores de Alimentos, assinale a alternativa correta:

- a) Esta RDC aplica-se aos estabelecimentos processadores/industrializadores nos quais sejam realizadas algumas das seguintes atividades: produção/industrialização, fracionamento, armazenamento e transporte de alimentos industrializados.
- b) Procedimento Operacional Padronizado (POP) é um procedimento escrito de forma objetiva que estabelece instruções sequenciais para a realização de operações rotineiras e específicas na produção, armazenamento e transporte de alimentos.
- c) Controle Integrado de Pragas é um sistema que incorpora ações preventivas e corretivas destinadas a impedir a atração, o abrigo, o acesso e ou proliferação de vetores e pragas urbanas que comprometam a segurança do alimento.
- d) Os POPs devem ser aprovados, datados e assinados pelo responsável técnico, responsável pela operação, responsável legal e/ou proprietário do estabelecimento, firmando o compromisso de implementação, monitoramento, avaliação, registro e manutenção dos mesmos.
- e) Todas as alternativas estão corretas.

38) Considerando a Portaria 1554, de 30 de julho de 2013, que dispõe sobre as regras de financiamento e execução do Componente Especializado da Assistência Farmacêutica no âmbito do Sistema Único de Saúde (SUS), assinale a alternativa incorreta:

- a) O Componente Especializado da Assistência Farmacêutica é uma estratégia de acesso a medicamentos no âmbito do SUS, caracterizado pela busca da garantia da integralidade do tratamento medicamentoso, em nível ambulatorial, cujas linhas de cuidado estão definidas em Protocolos Clínicos e Diretrizes Terapêuticas publicados pelo Ministério da Saúde.
- b) O financiamento dos medicamentos que fazem parte das linhas de cuidado para as doenças contempladas no Componente Especializado está sob responsabilidade do Ministério da Saúde.
- c) A incorporação, exclusão, ampliação ou redução de cobertura de medicamentos no âmbito do Componente Especializado da Assistência Farmacêutica ocorrerá mediante decisão do Ministério da Saúde, assessorado pela Comissão Nacional de Incorporação de Tecnologias no SUS (CONITEC).
- d) A execução do Componente Especializado da Assistência Farmacêutica envolve as etapas de solicitação, avaliação, autorização, dispensação e renovação da continuidade do tratamento.

- e) O financiamento para aquisição dos medicamentos do Componente Especializado da Assistência Farmacêutica está diretamente relacionado ao Grupo em que os mesmos estão alocados.

39) Com base na RDC nº 67, de 8 de outubro de 2007, que dispõe sobre Boas Práticas de Manipulação de Preparações Magistrais e Oficiais para Uso Humano em farmácias, assinale a alternativa incorreta:

- I) Boas práticas de manipulação em farmácias (BPMF) é um conjunto de medidas que visam assegurar que os produtos manipulados sejam consistentemente manipulados e controlados, com padrões de qualidade apropriados para o uso pretendido e requerido na prescrição.
 - II) Em caso de danos causados aos consumidores, comprovadamente decorrentes de desvios da qualidade na manipulação de preparações magistrais e oficiais, as farmácias estão sujeitas às penalidades previstas na legislação sanitária vigente, sem prejuízo das responsabilidades civil e criminal cabíveis dos responsáveis.
 - III) A farmácia pode transformar especialidade farmacêutica, em caráter excepcional quando da indisponibilidade da matéria prima no mercado e ausência da especialidade na dose e concentração e ou forma farmacêutica compatíveis com as condições clínicas do paciente, de forma a adequá-la à prescrição.
- a) Somente I está correta.
 - b) I e II estão corretas.
 - c) I e III estão corretas.
 - d) II e III estão corretas.
 - e) I, II e III estão corretas.

40) Sobre os medicamentos utilizados no tratamento da Diabetes melito, é incorreto afirmar:

- a) A insulina regular é uma suspensão de insulina em um complexo com zinco e protamina em tampão fosfato, assim formulada para permitir uma dissolução mais gradual quando administrada por via subcutânea.
- b) A metformina deve ser usada com precaução em pacientes idosos, especialmente acima dos 80 anos, devido ao maior risco de acidose láctica.
- c) A glibenclamida é contraindicada em pacientes com diabetes melito tipo 1.
- d) Anti-inflamatórios não-esteroidais inibem o metabolismo hepático de glicazida, com o aumento do efeito hipoglicemiante, sendo necessário monitorar a glicose sanguínea e avaliar a redução da dose da glicazida durante o tratamento com AINE.
- e) A insulina lispro, em comparação à insulina regular, diminui a prevalência de hipoglicemia em 20 a 30%.

